

# Jaarrekening

# 2020

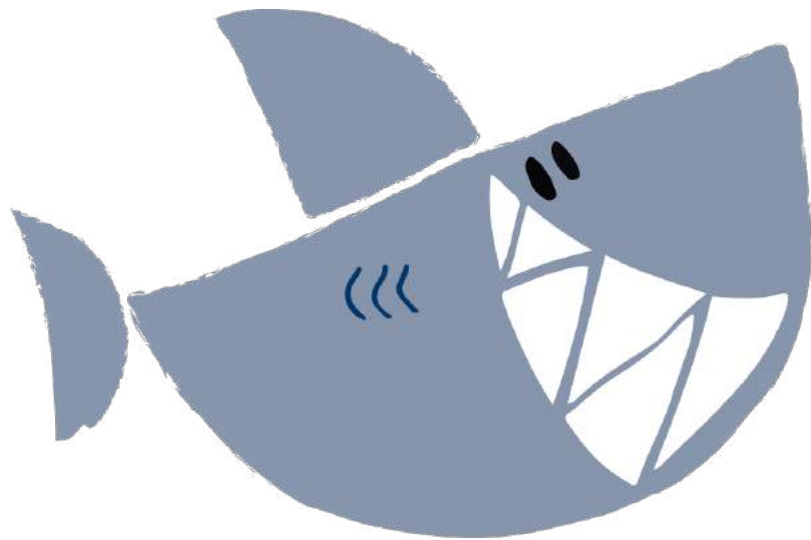

DE GROTE  
HAAY

**Stichting De Grote Haay  
M.Haaijema  
Kerkstraat 13 A  
3764 CR SOEST**

**Jaarrekening 2020**

## **INHOUDSOPGAVE**

**Pagina**

### **1. Fiscaal rapport**

1.1	Opdrachtbevestiging	3
1.2	Algemeen	4
1.3	Resultaatvergelijking	4
1.4	Meerjarenoverzicht	6
1.5	Financiële positie	7
1.6	Kengetallen	8
1.7	Fiscale positie	10

### **2. Jaarrekening**

2.1	Balans per 31 december 2020	12
2.2	Winst- en verliesrekening over 2020	14
2.3	Kasstroomoverzicht over 2020	15
2.4	Toelichting op de jaarrekening	16
2.5	Toelichting op de balans	20
2.6	Toelichting op de winst- en verliesrekening	23

### **3. Bijlagen**

3.1	Staat van de vaste activa	26
3.2	Jaaropstelling omzetbelasting	27

## **1. FISCAAL RAPPORT**

Postadres

Postbus 6

2080 AA Santpoort-Zuid

Stichting De Grote Haay  
M.Haaijema  
Kerkstraat 13 A  
3764 CR SOEST

Referentie: JRGH2020  
Betreft: jaarrekening 2020

Santpoort-Zuid, 09-03-2022

Geachte heer Haaijema,

Hiermede brengen wij u verslag uit van onze werkzaamheden omtrent de jaarrekening 2020 van uw onderneming.

De balans per 31 december 2020, de winst- en verliesrekening over 2020 en de toelichting, welke tezamen de jaarrekening 2020 vormen, alsmede de overige gegevens zijn in dit rapport opgenomen.

## 1.1 Opdrachtbevestiging

### Opdracht

Wij hebben de in dit rapport opgenomen jaarrekening 2020 van Stichting De Grote Haay te Soest samengesteld. De jaarrekening is opgesteld op basis van de door het bestuur van de vennootschap verstrekte gegevens.

### Werkzaamheden

De werkzaamheden die wij in het kader van onze samenstellingsopdracht hebben uitgevoerd bestonden in hoofdzaak uit het verzamelen, het verwerken, het rubriceren en het samenvatten van financiële gegevens. Daarnaast hebben wij de aanvaardbaarheid van de bij het samenstellen van de jaarrekening toegepaste grondslagen op basis van de door de vennootschap verstrekte gegevens geëvalueerd.

### Bevestiging

Op basis van de ons verstrekte gegevens hebben wij de jaarrekening samengesteld onder toepassing van in Nederland algemeen aanvaarde grondslagen voor financiële verslaggeving.

## Stichting De Grote Haay te Soest

### 1.2 Algemeen

#### Oprichting

Blijkens de akte d.d. 04-04-2019 werd Stichting De Grote Haay per genoemde datum opgericht. De stichting is ingeschreven bij de Kamer van Koophandel onder dossiernummer 74500538.

#### Doelstelling

De doelstelling van Stichting De Grote Haay wordt in artikel van de statuten als volgt omschreven:

- Het ontwikkelen van theaterproducties, muziekproducties, theaterfestivals en boek gerelateerde evenementen waarbij de nadruk ligt op de kruisbestuiving tussen verschillende doelgroepen, kunstvormen en bijbehorende liefhebbers.

#### Bestuur

Het bestuur wordt gevoerd door:

- Mevr. E.F. Leerkes
- Dhr. T. Hortensius
- Mevr. A.E.M. van Erp

### 1.3 Resultaatvergelijking

Ter analyse van het resultaat van de onderneming verstrekken wij u de onderstaande opstelling, welke is gebaseerd op de winst- en verliesrekening.

	2020		2019	
	€	%	€	%
Netto-omzet	154.780	100,0%	39.471	100,0%
Inkoopwaarde van de omzet	118.605	76,6%	27.559	69,8%
<b>Bruto bedrijfsresultaat</b>	<b>36.175</b>	<b>23,4%</b>	<b>11.912</b>	<b>30,2%</b>
Afschrijvingen materiële vaste activa	191	0,1%	-	0,0%
Huisvestingskosten	996	0,6%	904	2,3%
Verkoopkosten	746	0,5%	94	0,2%
Kantoorkosten	478	0,3%	1.076	2,7%
Algemene kosten	1.329	0,9%	1.149	2,9%
<b>Som der kosten</b>	<b>3.740</b>	<b>2,4%</b>	<b>3.223</b>	<b>8,1%</b>
<b>Bedrijfsresultaat</b>	<b>32.435</b>	<b>21,0%</b>	<b>8.689</b>	<b>22,1%</b>
Rentelasten en soortgelijke kosten	-348	-0,2%	-125	-0,3%
<b>Som der financiële baten en lasten</b>	<b>-348</b>	<b>-0,2%</b>	<b>-125</b>	<b>-0,3%</b>
<b>Resultaat</b>	<b>32.087</b>	<b>20,8%</b>	<b>8.564</b>	<b>21,8%</b>

## Stichting De Grote Haay te Soest

### 1.3 Resultaatvergelijking

Het resultaat 2020 is ten opzichte van 2019 gestegen met € 23.523. De ontwikkeling van het resultaat 2020 ten opzichte van 2019 kan als volgt worden weergegeven:

	€	€
<b>Het resultaat is gunstig beïnvloed door:</b>		
<i>Stijging van:</i>		
Omzet	115.309	
<i>Daling van:</i>		
Kantoorkosten	598	
		115.907
<b>Het resultaat is ongunstig beïnvloed door:</b>		
<i>Stijging van:</i>		
Inkoopwaarde van de omzet	91.046	
Afschrijvingen materiële vaste activa	191	
Huisvestingskosten	92	
Verkoopkosten	652	
Algemene kosten	180	
Rentelasten en soortgelijke kosten	223	
		92.384
Stijging resultaat		23.523

## Stichting De Grote Haay te Soest

### 1.4 Meerjarenoverzicht

Ter analyse van het resultaat van de onderneming verstrekken wij u de onderstaande opstelling, welke is gebaseerd op de winst- en verliesrekening.

	2020	2019
	€	€
Netto-omzet	154.780	39.471
Inkoopwaarde van de omzet	118.605	27.559
<b>Bruto bedrijfsresultaat</b>	<b>36.175</b>	<b>11.912</b>
Afschrijvingen materiële vaste activa	191	-
Huisvestingskosten	996	904
Verkoopkosten	746	94
Kantoorkosten	478	1.076
Algemene kosten	1.329	1.149
<b>Som der kosten</b>	<b>3.740</b>	<b>3.223</b>
<b>Bedrijfsresultaat</b>	<b>32.435</b>	<b>8.689</b>
Rentelasten en soortgelijke kosten	-348	-125
<b>Som der financiële baten en lasten</b>	<b>-348</b>	<b>-125</b>
<b>Resultaat</b>	<b>32.087</b>	<b>8.564</b>

## Stichting De Grote Haay te Soest

### 1.5 Financiële positie

Ter analyse van de financiële positie van de onderneming verstrekken wij u de onderstaande opstelling, welke is gebaseerd op de gegevens uit de balans.

	31 december 2020		31 december 2019	
	€	€	€	€
<b>Op korte termijn beschikbaar:</b>				
Vorderingen	15.918		1.444	
Liquide middelen	24.425		10.109	
Totaal vlottende activa		40.343		11.553
Af: kortlopende schulden		2.448		2.989
Werkkapitaal		37.895		8.564
<b>Vastgelegd op lange termijn:</b>				
Materiële vaste activa	2.756		-	
		2.756		-
<b>Gefinancierd met op lange termijn beschikbare middelen</b>		<b>40.651</b>		<b>8.564</b>
<b>Deze financiering vond plaats met:</b>				
Eigen vermogen		40.651		8.564
		40.651		8.564

Blijkens deze opstelling is het werkkapitaal per 31 december 2020 ten opzichte van 31 december 2019 gestegen met € 29.331.



## Stichting De Grote Haay te Soest

### 1.6 Kengetallen

#### Solvabiliteit

De solvabiliteit geeft de mate aan waarin de onderneming in staat is op lange termijn aan haar verplichtingen te voldoen. De solvabiliteitspositie geeft de situatie per einde boekjaar weer. Er is dus sprake van een momentopname.

	<u>2020</u>	<u>2019</u>
Verhouding eigen vermogen / totaal vermogen	0,94	0,74
Verhouding eigen vermogen / vreemd vermogen	16,61	2,87
Verhouding vreemd vermogen / totaal vermogen	0,06	0,26

#### Liquiditeit

De liquiditeit geeft de mate aan waarin de onderneming in staat is op korte termijn aan haar verplichtingen te voldoen. De liquiditeitspositie geeft de situatie per einde boekjaar weer. Er is dus sprake van een momentopname.

	<u>2020</u>	<u>2019</u>
Quick ratio <i>Vlottende activa - voorraden / Kortlopende schulden</i>	16,48	3,87
Current ratio <i>Vlottende activa / Kortlopende schulden</i>	16,48	3,87
Betalingstermijn debiteuren <i>Debiteuren / Netto-omzet x 365 dagen</i>	31	-
Betalingstermijn crediteuren <i>Crediteuren / Inkoopwaarde van de omzet x 365 dagen</i>	2	28

## Stichting De Grote Haay te Soest

### 1.6 Kengetallen

#### Omzet en rentabiliteit

De rentabiliteit geeft het rendement aan dat de onderneming in het boekjaar heeft behaald.

	2020	2019
Omzetontwikkeling <i>Indexcijfer (2019 = 100)</i>	392,14	100,00
Brutowinst-marge <i>Brutomarge / Netto-omzet</i>	23,37	30,18
Nettowinst-marge <i>Resultaat / Netto-omzet</i>	20,73	21,70
Rentabiliteit totaal vermogen <i>Bedrijfsresultaat / Totaal vermogen</i>	75,26	75,21
Rentabiliteit eigen vermogen <i>Resultaat / Eigen vermogen</i>	78,93	100,00
Rentabiliteit vreemd vermogen <i>Rentelasten / Vreemd vermogen</i>	14,22	4,18

## Stichting De Grote Haay te Soest

### 1.7 Fiscale positie

#### Berekening belastbaar bedrag 2020

De verschuldigde vennootschapsbelasting over het boekjaar 2020 bedraagt € 0. Dit bedrag is als volgt berekend:

	2020	
	€	€
Resultaat		32.087
<i>Bij:</i>		
Niet aftrekbare kosten	130	
Beperkt aftrekbare kosten	<u>139</u>	
Positief resultaat 2020		<u><u>269</u></u> <u><u>32.356</u></u>

## **2. JAARREKENING**

## Stichting De Grote Haay te Soest

### 2.1 Balans per 31 december 2020

(Na resultaatbestemming)

ACTIVA	31 december 2020		31 december 2019	
	€	€	€	€
<b>Vaste activa</b>				
<i>Materiële vaste activa</i>				
Inventaris	2.756	2.756	-	-
<b>Vlottende activa</b>				
<i>Vorderingen</i>				
Handelsdebiteuren	13.349		53	
Vorderingen op participanten en maatschappijen waarin wordt deelgenomen	14		-	
Belastingen en premies sociale verzekeringen	2.555		1.391	
		15.918		1.444
<i>Liquide middelen</i>		24.425		10.109
<b>Totaal activazijde</b>		<u>43.099</u>		<u>11.553</u>

## Stichting De Grote Haay te Soest

### 2.1 Balans per 31 december 2020

(Na resultaatbestemming)

<b>PASSIVA</b>	<u>31 december 2020</u>		<u>31 december 2019</u>	
	€	€	€	€
<b>Eigen vermogen</b>				
Overige reserves	<u>40.651</u>	40.651	<u>8.564</u>	8.564
<b>Kortlopende schulden</b>				
Handelscrediteuren	490		2.081	
Overlopende passiva	<u>1.958</u>	2.448	<u>908</u>	2.989
<b>Totaal passivazijde</b>		<u><u>43.099</u></u>		<u><u>11.553</u></u>

## Stichting De Grote Haay te Soest

### 2.2 Winst- en verliesrekening over 2020

	2020		2019	
	€	€	€	€
Netto-omzet		154.780		39.471
Inkoopwaarde van de omzet		118.605		27.559
<b>Bruto bedrijfsresultaat</b>		<u>36.175</u>		<u>11.912</u>
Afschrijvingen materiële vaste activa	191		-	
Huisvestingskosten	996		904	
Verkoopkosten	746		94	
Kantoorkosten	478		1.076	
Algemene kosten	1.329		1.149	
<b>Som der kosten</b>		<u>3.740</u>		<u>3.223</u>
<b>Bedrijfsresultaat</b>		<u>32.435</u>		<u>8.689</u>
Rentelasten en soortgelijke kosten	-348		-125	
<b>Som der financiële baten en lasten</b>		<u>-348</u>		<u>-125</u>
<b>Resultaat</b>		<u><u>32.087</u></u>		<u><u>8.564</u></u>

## Stichting De Grote Haay te Soest

### 2.3 Kasstroomoverzicht over 2020

Het kasstroomoverzicht is opgesteld volgens de indirecte methode.

	2020		2019	
	€	€	€	€
<b>Kasstroom uit operationele activiteiten</b>				
Bedrijfsresultaat		32.435		8.689
Aanpassingen voor:				
Afschrijvingen	191		-	
		191		-
Verandering in werkkapitaal:				
Vorderingen	-14.474		-1.444	
Kortlopende schulden (excl. schulden aan kredietinstellingen)	-541		2.989	
		-15.015		1.545
Kasstroom uit bedrijfsoperaties		17.611		10.234
Rentelasten en soortgelijke kosten	-348		-125	
		-348		-125
Kasstroom uit operationele activiteiten		17.263		10.109
<b>Kasstroom uit investeringsactiviteiten</b>				
Investeringsactiviteiten in materiële vaste activa	-2.947		-	
Kasstroom uit investeringsactiviteiten		-2.947		-
<b>Mutatie geldmiddelen</b>		14.316		10.109
<b>Toelichting op de geldmiddelen</b>				
Stand per 1 januari		10.109		-
Mutatie geldmiddelen		14.316		10.109
Stand per 31 december		24.425		10.109



## **2.4 Toelichting op de jaarrekening**

### **ALGEMEEN**

De jaarrekening is opgesteld volgens de bepalingen van Titel 9 Boek 2 BW in overeenstemming met de Richtlijnen voor de Jaarverslaggeving voor de kleine rechtspersoon. Zoals toegestaan in artikel 2:396 lid 6 BW zijn voor de waardering van activa en passiva en voor de bepaling van het resultaat de grondslagen voor de bepaling van de belastbare winst, bedoeld in hoofdstuk II van de Wet op de vennootschapsbelasting 1969, in aanmerking genomen.

De toepassing van de fiscale waarderingsgrondslag heeft geleid tot een afwijking in de waardering volgens afdeling 6, titel 9, Boek 2 BW. Van belang voor het inzicht in het vermogen betreft met name de afwijking in de waardering van materiële en immateriële vaste activa.

### **Onderneming**

Stichting De Grote Haay, statutair gevestigd te Soest is ingeschreven bij de Kamer van Koophandel onder dossiernummer 74500538.

### **Schattingswijziging**

Toepassing van de fiscale grondslagen betekent dat rekening is gehouden met de fiscale afschrijvingsbepalingen. Veranderingen in de afschrijvingstermijnen, -percentages, of -methoden worden gezien als schattingswijzigingen en worden verwerkt in overeenstemming met de fiscaal gebruikelijke verwerkingswijze.

### **Bijzondere waardeverminderingen van vaste activa**

Op iedere balansdatum wordt beoordeeld of er aanwijzingen zijn dat een vast actief aan een bijzondere waardevermindering onderhevig kan zijn. Indien dergelijke indicaties aanwezig zijn, wordt de realiseerbare waarde van het actief vastgesteld. Indien het niet mogelijk is de realiseerbare waarde voor het individuele actief te bepalen, wordt de realiseerbare waarde bepaald van de kasstroomgenererende eenheid waartoe het actief behoort. Van een bijzondere waardevermindering is sprake als de boekwaarde van een actief hoger is dan de realiseerbare waarde; de realiseerbare waarde is de hoogste van de opbrengstwaarde en de bedrijfswaarde.

### **Schattingen**

Om de grondslagen en regels voor het opstellen van de jaarrekening te kunnen toepassen, is het nodig dat het bestuur van de vennootschap zich over verschillende zaken een oordeel vormt, en schattingen maakt die essentieel kunnen zijn voor de in de jaarrekening opgenomen bedragen.

Indien het voor het geven van het in artikel 2:362 lid 1 BW vereiste inzicht noodzakelijk is, is de aard van deze oordelen en schattingen inclusief de bijbehorende veronderstellingen opgenomen bij de toelichting op de desbetreffende jaarrekeningposten.

## **2.4 Toelichting op de jaarrekening**

### **Valuta**

De jaarrekening is opgesteld in euro's. Vorderingen, schulden en verplichtingen in vreemde valuta worden omgerekend tegen de koers per balansdatum. Transacties in vreemde valuta gedurende de verslagperiode worden in de jaarrekening verwerkt tegen de koers van afwikkeling. Eventuele koersverschillen worden opgenomen in de winst- en verliesrekening.

## **GRONDSLAGEN VOOR DE BALANSWAARDERING**

### **Algemeen**

De waardering van activa en passiva vindt plaats op basis van historische kosten. Tenzij bij de desbetreffende grondslag voor de specifieke balanspost anders wordt vermeld, worden de activa en passiva opgenomen tegen nominale waarde.

### **Materiële vaste activa**

De materiële vaste activa worden gewaardeerd op verkrijgingsprijs of vervaardigingskosten, verminderd met de cumulatieve afschrijvingen en indien van toepassing met bijzondere waardeverminderingen. De afschrijvingen worden gebaseerd op de geschatte economische levensduur en worden berekend op basis van een vast percentage van de verkrijgingsprijs of vervaardigingskosten, rekening houdend met een eventuele residuwaarde. Er wordt afgeschreven vanaf het moment van ingebruikneming.

De materiële vaste activa waarvan de onderneming krachtens een financiële lease-overeenkomst het economische eigendom heeft, worden geactiveerd. De uit de financiële lease-overeenkomst voortkomende verplichting wordt als schuld verantwoord. De in de toekomstige leasetermijnen begrepen interest wordt gedurende de looptijd ten laste van het resultaat gebracht.

### **Vorderingen**

De kortlopende vorderingen betreffen de vorderingen met een looptijd korter dan één jaar. Deze worden bij eerste verwerking opgenomen tegen de reële waarde en vervolgens gewaardeerd tegen de geamortiseerde kostprijs. De reële waarde en geamortiseerde kostprijs zijn gelijk aan de nominale waarde. Noodzakelijk geachte voorzieningen voor het risico van oninbaarheid worden in mindering gebracht. Deze voorzieningen worden bepaald op basis van individuele beoordeling van de vorderingen.

### **Liquide middelen**

De liquide middelen worden gewaardeerd tegen nominale waarde en staan, voor zover niet anders vermeld, ter vrije beschikking van de onderneming. Het betreffen de direct opeisbare vorderingen op kredietinstellingen en kasmiddelen.

### **Kortlopende schulden**

De kortlopende schulden betreffen de schulden met een looptijd korter dan één jaar. Deze worden bij eerste verwerking opgenomen tegen reële waarde en vervolgens gewaardeerd tegen de geamortiseerde kostprijs.

## 2.4 Toelichting op de jaarrekening

### Niet in de balans opgenomen rechten en verplichtingen

De niet in de balans opgenomen rechten en verplichtingen zijn, tenzij anders vermeld, gewaardeerd tegen nominale waarde.

### GRONDSLAGEN VOOR DE RESULTAATBEPALING

#### Algemeen

De bepaling van het resultaat vindt plaats op basis van historische kosten. Baten en lasten worden toegerekend aan het jaar waarop ze betrekking hebben. Winsten worden slechts opgenomen voor zover zij op balansdatum zijn gerealiseerd. Verplichtingen en mogelijke verliezen die hun oorsprong vinden voor het einde van het verslagjaar, worden in acht genomen indien zij voor het opmaken van de jaarrekening bekend zijn geworden.

#### Netto-omzet

Onder netto-omzet wordt verstaan de opbrengst van de in het verslagjaar geleverde goederen en verleende diensten onder aftrek van kortingen en de over de omzet geheven belastingen.

Opbrengsten voortvloeiend uit de verkoop van goederen worden verantwoord op het moment dat alle belangrijke rechten op economische voordelen alsmede alle belangrijke risico's zijn overgegaan op de koper. De kostprijs van deze goederen wordt aan dezelfde periode toegerekend.

Opbrengsten van diensten worden opgenomen naar rato van de mate waarin de diensten zijn verricht. De kostprijs van deze diensten wordt aan dezelfde periode toegerekend.

#### Inkoopwaarde van de omzet

Onder de inkoopwaarde van de omzet wordt verstaan de direct aan de geleverde goederen en diensten toe te rekenen kosten. Hieronder is tevens begrepen een mutatie in de afwaardering wegens incourantheid van de voorraden.

#### Bedrijfskosten

De kosten worden toegerekend aan het verslagjaar waarop zij betrekking hebben.

#### Afschrijvingen

De afschrijvingen zijn berekend door middel van vaste percentages van de aanschafwaarde, op basis van de verwachte economische levensduur. <Bij de berekening van de afschrijvingen is gebruik gemaakt van de fiscale faciliteit van willekeurige afschrijving.> Boekwinsten en -verliezen bij verkoop van de vaste activa zijn begrepen onder de afschrijvingen. Boekwinsten echter alleen voor zover deze niet in mindering zijn gebracht op investeringen.

#### Financiële baten en lasten

De financiële baten en -lasten betreffen de op de verslagperiode betrekking hebbende renteopbrengsten en -kosten van uitgegeven en ontvangen leningen en tegoeden.

## Stichting De Grote Haay te Soest

### 2.4 Toelichting op de jaarrekening

#### GRONDSLAGEN VOOR DE OPSTELLING VAN HET KASSTROOMOVERZICHT

Het kasstroomoverzicht wordt opgesteld volgens de indirecte methode.

De geldmiddelen in het kasstroomoverzicht bestaan uit liquide middelen.

Kasstromen in vreemde valuta worden omgerekend tegen een geschatte gemiddelde koers.

Belastingen, rentebaten en soortgelijke opbrengsten, alsmede rentelasten en soortgelijke kosten, worden opgenomen onder de kasstroom uit operationele activiteiten.

## Stichting De Grote Haay te Soest

### 2.5 Toelichting op de balans

#### ACTIVA

#### VASTE ACTIVA

#### Materiële vaste activa

Het verloop van de materiële vaste activa wordt als volgt weergegeven:

	<u>Inventaris</u>
	€
Investeringen	2.947
Afschrijvingen	-191
Mutaties 2020	<u>2.756</u>
Aanschafwaarde	2.947
Cumulatieve afschrijvingen	-191
Boekwaarde per 31 december	<u>2.756</u>

Voor een gedetailleerd overzicht van de materiële vaste activa verwijzen wij u naar de bijlagen.

Afschrijvingspercentages:

Inventaris

20 %

## Stichting De Grote Haay te Soest

### 2.5 Toelichting op de balans

#### VLOTTENDE ACTIVA

##### Vorderingen

	<u>31-12-2020</u>	<u>31-12-2019</u>
	€	€
<b>Handelsdebiteuren</b>		
Debiteuren	<u>13.349</u>	<u>53</u>

Een voorziening voor oninbare debiteuren wordt niet noodzakelijk geacht.

##### Vorderingen op participanten en maatschappijen waarin wordt deelgenomen

Vordering op De Schrijverij	<u>14</u>	<u>-</u>
-----------------------------	-----------	----------

##### *Vordering op De Schrijverij*

Stand per 1 januari	-	-
Mutatie	<u>14</u>	<u>-</u>
Stand per 31 december	<u>14</u>	<u>-</u>

##### Belastingen en premies sociale verzekeringen

Omzetbelasting	<u>2.555</u>	<u>1.391</u>
----------------	--------------	--------------

##### *Omzetbelasting*

Omzetbelasting laatste periode	1.558	519
Omzetbelasting suppletie	125	872
Omzetbelasting suppletie voorgaande jaren	<u>872</u>	<u>-</u>
	<u>2.555</u>	<u>1.391</u>

##### Liquide middelen

Rekening courant bank	<u>24.425</u>	<u>10.109</u>
-----------------------	---------------	---------------

## Stichting De Grote Haay te Soest

### 2.5 Toelichting op de balans

#### PASSIVA

##### EIGEN VERMOGEN

	<u>2020</u>	<u>2019</u>
	€	€
<b>Overige reserves</b>		
Stand per 1 januari	8.564	-
Uit voorstel resultaatbestemming	32.087	8.564
Stand per 31 december	<u>40.651</u>	<u>8.564</u>

##### KORTLOPENDE SCHULDEN

	<u>31-12-2020</u>	<u>31-12-2019</u>
	€	€
<b>Handelscrediteuren</b>		
Crediteuren	<u>490</u>	<u>2.081</u>
<b>Overlopende passiva</b>		
Overlopende administratiekosten	508	208
Overlopende accountantskosten	1.450	700
	<u>1.958</u>	<u>908</u>

## Stichting De Grote Haay te Soest

### 2.6 Toelichting op de winst- en verliesrekening

	2020	2019
	€	€
<b>Netto-omzet</b>		
Omzet hoog	2.982	54
Omzet laag	86.659	28.462
Omzet nul	1.800	-
Omzet binnen EU	9.139	-
Omzet donaties	34.100	8.455
Omzet subsidies	20.100	2.500
	<u>154.780</u>	<u>39.471</u>
	<u><u>154.780</u></u>	<u><u>39.471</u></u>
De netto-omzet over 2020 is ten opzichte van het vorige boekjaar met 292,1% gestegen.		
<b>Inkoopwaarde van de omzet</b>		
Inkopen hoog	26.663	5.528
Inkopen laag	89.954	20.495
Inkopen nul	1.988	1.536
	<u>118.605</u>	<u>27.559</u>
	<u><u>118.605</u></u>	<u><u>27.559</u></u>
<b>Afschrijvingen materiële vaste activa</b>		
Inventaris	<u>191</u>	<u>-</u>
	<u><u>191</u></u>	<u><u>-</u></u>
<b>Huisvestingskosten</b>		
Huur onroerend goed	725	723
Servicekosten onroerend goed	271	181
	<u>996</u>	<u>904</u>
	<u><u>996</u></u>	<u><u>904</u></u>
<b>Verkoopkosten</b>		
Representatiekosten	314	-
Reis- en verblijfkosten	92	94
Restaurantkosten	340	-
	<u>746</u>	<u>94</u>
	<u><u>746</u></u>	<u><u>94</u></u>



## Stichting De Grote Haay te Soest

### 2.6 Toelichting op de winst- en verliesrekening

	2020	2019
	€	€
<b>Kantoorkosten</b>		
Kantoorbenodigdheden	283	871
Kantinekosten	187	205
Kosten automatisering	8	-
	<u>478</u>	<u>1.076</u>
 <b>Algemene kosten</b>		
Accountantskosten	750	700
Administratiekosten	395	383
Boetes/bekeuringen	130	65
Overige algemene kosten	54	1
	<u>1.329</u>	<u>1.149</u>
 <b>Financiële baten en lasten</b>		
 <b>Rentelasten en soortgelijke kosten</b>		
Bankkosten en provisie	<u>348</u>	<u>125</u>

### **3. BIJLAGEN**

## 3.1 Staat van de vaste activa

Omschrijving	Datum	Aanschafwaarde				Afschrijvingen				Boekwaarde per 31-12-2020	Residuwaarde	Afschrijvingspercentage
		Aanschaffingen tot 01-01-2020	Investerings 2020	Desinvesterings 2020	Aanschaffingen t/m 31-12-2020	Afschrijvingen tot 01-01-2020	Afschrijvingen 2020	Afschrijving desinvesteringen	Afschrijvingen t/m 31-12-2020			
		€	€	€	€	€	€	€	€	€	€	%
<b>Materiële vaste activa</b>												
<i>Inventaris</i>												
Camera	03-04-2020		541		541		80	-	80	461		20,00
Verlichting	09-10-2020		2.406		2.406		111	-	111	2.295		20,00
		-	2.947	-	2.947	-	191	-	191	2.756	-	
<b>Totaal materiële vaste activa</b>		-	2.947	-	2.947	-	191	-	191	2.756	-	
<b>Totaal vaste activa</b>		-	2.947	-	2.947	-	191	-	191	2.756	-	

## Stichting De Grote Haay te Soest

### 3.2 Jaaropstelling omzetbelasting

		2020	
		€	€
<b>Boekjaar: 2020</b>			
<b>BTW nummer: NL859925602B01</b>			
<i>Omzet</i>			
Omzet hoog	1a	2.982	626
Omzet laag	1b	86.659	7.799
Omzet nultarief of niet bij u belast	1e	1.800	
<i>Omzet naar het buitenland</i>			
Omzet binnen de EU	3b	9.139	
Verschuldigde omzetbelasting			8.425
<i>Voorbelasting</i>			
Voorbelasting	5b	14.678	
<b>Te ontvangen omzetbelasting</b>	5g		14.678
			-6.253
<i>Afdrachten omzetbelasting</i>			
1e kwartaal		33	
2e kwartaal		-1.532	
3e kwartaal		-3.071	
4e kwartaal		-1.558	
			-6.128
<b>Suppletie omzetbelasting 2020</b>			-125
			31-12-2020
			€
<b>Balanspost omzetbelasting</b>			
Omzetbelasting laatste periode			-1.558
Omzetbelasting suppletie			-125
Omzetbelasting suppletie voorgaande jaren			-872
			-2.555